

関係法令一覧

- 1 出入国管理及び難民認定法（昭和二十六年政令第三百十九号）（抄）
- 2 法務省設置法（平成十一年法律第九十三号）（抄）
- 3 被収容者処遇規則（昭和五十六年法務省令第五十九号）
- 4 第204回国会提出「出入国管理及び難民認定法及び日本国との平和条約に基づき日本の国籍を離脱した者等の出入国管理に関する特例法の一部を改正する法律」（抄）

○ 出入国管理及び難民認定法（昭和二十六年政令第三百十九号）（抄）

（収容場）

第六十一条の六 地方出入国在留管理局に、収容令書の執行を受ける者を収容する収容場を設ける。

（被収容者の処遇）

第六十一条の七 入国者収容所又は収容場（以下「入国者収容所等」という。）に収容されている者（以下「被収容者」という。）には、入国者収容所等の保安上支障がない範囲内においてできる限りの自由が与えられなければならない。

- 2 被収容者には、一定の寝具を貸与し、及び一定の糧食を給与するものとする。
- 3 被収容者に対する給養は、適正でなければならず、入国者収容所等の設備は、衛生的でなければならない。
- 4 入国者収容所長又は地方出入国在留管理局長（以下「入国者収容所長等」という。）は、入国者収容所等の保安上又は衛生上必要があると認めるときは、被収容者の身体、所持品又は衣類を検査し、及びその所持品又は衣類を領置することができる。
- 5 入国者収容所長等は、入国者収容所等の保安上必要があると認めるときは、被収容者の発受する通信を検査し、及びその発受を禁止し、又は制限することができる。
- 6 前各項に規定するものを除く外、被収容者の処遇に関し必要な事項は、法務省令で定める。

○ 法務省設置法（平成十一年法律第九十三号）（抄）

（入国者収容所）

第三十条 出入国在留管理庁に、入国者収容所を置く。

- 2 入国者収容所は、本邦からの退去を強制される者を収容し、及び送還する事務をつかさどる。
- 3 入国者収容所の名称、位置及び内部組織は、法務省令で定める。

昭和五十六年法務省令第五十九号

被收容者処遇規則

出入国管理及び難民認定法（昭和二十六年政令第三百十九号）第六十一条の七第六項及び第六十九条の規定に基づき、被收容者処遇規則の全部を改正する省令を次のように定める。

被收容者処遇規則の全部を改正する省令

被收容者処遇規則（昭和二十六年外務省令第二十一号）の全部を次のように改正する。

第一章 総則

（目的）

第一条 この規則は、出入国管理及び難民認定法（昭和二十六年政令第三百十九号）により入国者收容所又は收容場（以下「收容所等」という。）に收容されている者（以下「被收容者」という。）の人権を尊重しつつ、適正な処遇を行うことを目的とする。

（生活様式の尊重）

第二条 入国者收容所長及び地方出入国在留管理局長（以下「所長等」という。）は、收容所等の保安上支障がない範囲内において、被收容者がその属する国の風俗習慣によつて行う生活様式を尊重しなければならない。

（意見聴取等）

第二条の二 所長等は、被收容者からの処遇に関する意見の聴取、收容所等の巡視その他の措置を講じて、被收容者の処遇の適正を期するものとする。

（收容所等の構造及び設備）

第三条 收容所等の構造及び設備は、被收容者の健康及び收容所等の秩序を維持するため、通風、採光、区画及び使用面積等に配慮するとともに、被收容者の逃走、奪取、暴行、自殺その他の事故（以下「保安上の事故」という。）を防止するため、堅固で看守に便利ようにしなければならない。

2 收容所等には、地震、風水害、火災その他の災害（以下「非常災害」という。）に備え、非常口を設け、かつ、警報ベル、消火器、避難器具等を備えておかなければならない。

（帳簿の備付）

第四条 收容所等には、次に掲げる帳簿を備え、所定事項を記録しておかなければならない。

- 一 別記第一号様式による被收容者名簿
- 二 別記第二号様式による看守勤務日誌
- 三 別記第三号様式による被收容者診療簿
- 四 別記第四号様式による被收容者面会簿
- 五 別記第五号様式による被收容者郵便物発受信簿
- 六 別記第六号様式による被收容者給検食簿
- 七 別記第七号様式による被收容者物品貸与簿
- 八 別記第八号様式による被收容者物品給与簿

第二章 收容

（收容区分）

第五条 男子と女子とは、分離して收容しなければならない。ただし、所長等が被收容者の保護又は看護のため必要があると認めるときは、この限りでない。

（適法な收容）

第六条 所長等は、新たに收容される者を收容所等に收容するときは、その收容が適法であることを確認しなければならない。

（遵守事項）

第七条 收容所等の安全と秩序を維持するため及び收容所等における生活を円滑に行わせるため必要な被收容者の遵守すべき事項（以下「遵守事項」という。）は、次のとおりとする。

- 一 逃走し、又は逃走することを企てないこと。
- 二 自損行為をし、又はこれを企てないこと。
- 三 他人に対し危害を加え、又は危害を加えることを企てないこと。
- 四 他人に対する迷惑行為をしないこと。
- 五 收容所等の設備、器具その他の物を損壊をしないこと。
- 六 許可を得ないで、外部の者との物品の接受をしないこと。
- 七 凶器、発火物その他の危険物を所持、使用しないこと。
- 八 職員の職務執行を妨害しないこと。
- 九 整理整頓及び清潔の保持に努めること。

2 所長等は、前項のほか、收容所等の実情に応じ、出入国在留管理庁長官の認可を受けて遵守事項を定めることができる。

3 所長等は、新たに收容される者を收容所等に收容するときは、遵守事項をあらかじめその者に告知しなければならない。

4 入国警備官は、被收容者に対し、遵守事項を遵守させるため必要な指導を行うことができる。

（健康診断）

第八条 所長等は、新たに收容される者について、必要があると認めるときは、医師の健康診断を受けさせ、り病していることが判明したときは、病状により適当な措置を講じなければならない。

（検疫所及び税関への通報）

第九条 所長等は、新たに收容される者について、検疫又は税関検査を受けさせる必要があると認めるときは、検疫所若しくは保健所又は税関に通報しなければならない。

（身体、所持品及び衣類の検査）

第十条 所長等は、收容所等の保安上又は衛生上必要があると認めるときは、入国警備官に被收容者の身体、所持品及び衣類の検査を行わせることができる。

（物品の領置）

第十一条 所長等は、收容所等の保安上又は衛生上必要があると認め、被收容者の物品を領置するときは、当該被收容者に別記第九号様式（甲・乙）による預り証を交付しなければならない。

2 前項の規定により領置した物品で滅失若しくは破損のおそれがあるもの又は保管に不便なものは、被收容者の承諾を得て廃棄し又は換価してその代金を領置することができる。

3 第一項の規定により預置した物品について、被收容者からその全部又は一部の返還申出があつたときは、その申出を適当と認めるときに限り、これを許可することができる。

(指紋及び写真)

第十二条 所長等は、新たに收容される者を收容所等に收容するときは、十六歳未満の者を除き、入国警備官に指紋を採取させ、身長及び体重を測定させ、かつ、写真を撮影させなければならない。

(傷跡等の記録)

第十三条 入国警備官は、新たに收容される者の身体に傷跡その他の異状を発見したときは、その状況及び原因等を被收容者名簿に記録しなければならない。

第三章 看守

(事故の防止等)

第十四条 入国警備官は、收容所等内外の巡視、見張り及び動しようを行い、被收容者の動静及び施設の異状の有無に注意を払い、もつて保安上の事故の防止に努めなければならない。

2 入国警備官は、收容所等の施設又は被收容者について異状を発見したときは、応急の措置を講じるとともに、直ちに所長等に報告しなければならない。

(逃走に対する措置)

第十五条 入国警備官は、被收容者が逃走したことを発見したときは、逃走した被收容者を速やかに收容するために必要な措置を講じるとともに、直ちに所長等に報告しなければならない。

第四章 保安

(保安計画)

第十六条 所長等は、保安上の事故又は非常災害の発生に備え、あらかじめ緊急連絡方法、避難計画その他所要の対策を講じ、随時訓練を実施しなければならない。

(避難及び一時解放)

第十七条 所長等は、非常災害に際し、收容所等内において避難の手段がないと認めるときは、被收容者を收容所等以外の適当な場所に護送しなければならない。

2 所長等は、前項の場合において、護送するいとまがないときは、被收容者を一時解放することができる。

3 所長等は、前項の規定により被收容者を一時解放するときは、被收容者に対し、出頭すべき日時及び場所を指定し、かつ、出頭を確保するために必要な措置を講じなければならない。

(制止等の措置)

第十七条之二 入国警備官は、被收容者が遵守事項に違反する行為をし、又は違反する行為をしようとする場合には、その行為の中止を命じ、合理的に必要と判断される限度で、その行為を制止し、その他その行為を抑止するための措置をとることができる。

(隔離)

第十八条 所長等は、被收容者が次の各号の一に該当する行為をし、又はこれを企て、通謀し、あおり、そそのかし若しくは援助した場合は、期限を定め、その者を他の被收容者から隔離することができる。この場合において、所長等は、当該期限にかかわらず、隔離の必要がなくなつたときは、直ちにその隔離を中止しなければならない。

一 逃走、暴行、器物損壊その他刑罰法令に触れる行為をすること。

二 職員の職務執行に反抗し、又はこれを妨害すること。

三 自殺又は自損すること。

2 前項に規定する場合において、所長等の命令を受けるいとまがないときは、入国警備官は、自ら当該被收容者を他の被收容者から隔離することができる。

3 入国警備官は、前項の規定による隔離を行つたときは、速やかに所長等に報告しなければならない。

(戒具の使用)

第十九条 所長等は、被收容者が次の各号の一に該当する行為をするおそれがあり、かつ、他にこれを防止する方法がないと認められる場合は、必要最小限度の範囲で、入国警備官に、当該被收容者に対して戒具を使用させることができる。ただし、所長等の命令を受けるいとまがないときは、入国警備官は、自ら戒具を使用することができる。

一 逃走すること。

二 自己又は他人に危害を加えること。

三 收容所等の設備、器具その他の物を損壊すること。

2 入国警備官は、前項ただし書の規定により戒具を使用したときは、速やかに所長等に報告しなければならない。

(戒具の種類)

第二十条 戒具は、次の四種類とする。

一 第一種手錠

二 第二種手錠

三 第一種捕じよう

四 第二種捕じよう

2 戒具の制式は、別表のとおりとする。

第五章 給養及び衛生

(適正な給養等)

第二十一条 所長等は、被收容者の給養の適正と衛生の保持に努めなければならない。

(寝具の貸与)

第二十二条 被收容者に貸与する寝具は、次の品目とし、その数量及び貸与期間は、所長等が定める。

一 毛布又はふとん

二 まくら

三 まくらカバー

四 敷布

(衣類及び日用品の給与)

第二十三条 所長等は、被收容者が物品の無償貸付及び譲与等に関する法律（昭和二十二年法律第二百二十九号）第三条第五号に該当する場合において、必要があると認めるときは、一定の衣類及び日用品を給与するものとする。

2 前項の規定により給与する衣類及び日用品の品目、数量及び使用期間は、所長等が定める。

(物品の使用)

第二十四条 被收容者に使用させる物品は、次に掲げるものとし、その品目、数量及び使用期間は、所長等が定める。

- 一 食卓
- 二 いす
- 三 食器
- 四 理容用具
- 五 運動用具
- 六 娯楽用具
- 七 図書
- 八 掃除用具
- 九 洗面用具

2 所長等は、必要があると認めるときは、物品の種類を増加することができる。

3 前項により、物品の種類を増加したときは、理由を付してその旨を出入国在留管理庁長官に報告しなければならない。

4 所長等は、第一項の理容用具、運動用具及び娯楽用具については、被收容者の申出により、收容所等の保安上又は衛生上支障がないと認める範囲内において、使用させるものとする。

(糧食の種類)

第二十五条 被收容者に給与する糧食は、主食、副食及び飲料とする。

2 前項の主食は、被收容者の食習慣を勘案し、米、麦、パン及びびめん類等とする。

(糧食のエネルギー)

第二十六条 被收容者に給与する糧食の一人一日当たりのエネルギーは、二千二百キロカロリー以上三千キロカロリー以下とする。

2 被收容者に給与する副食の栄養基準量は、出入国在留管理庁長官が別に定める。

3 所長等は、医師の意見により、病者、高齢者、妊産婦、授乳婦、乳児その他保健上特に必要があると認める被收容者のエネルギー及び副食の栄養基準量を適宜増減することができる。

(検食)

第二十七条 所長等は、被收容者に糧食を給与するときは、これを検食しなければならない。

(運動)

第二十八条 所長等は、被收容者に毎日戸外の適当な場所で運動する機会を与えなければならない。ただし、荒天のとき又は收容所等の保安上若しくは衛生上支障があると認めるときは、この限りでない。

(衛生)

第二十九条 所長等は、被收容者の衛生に留意し、適宜入浴させるほか、清掃及び消毒を励行し、食器及び寝具等についても充分清潔を保持するように努めなければならない。

(傷病者の措置)

第三十条 所長等は、被收容者がり病し、又は負傷したときは、医師の診療を受けさせ、病状により適当な措置を講じなければならない。

2 收容所等には、急病人の発生その他に備え、必要な薬品を常備しておかなければならない。

(伝染病等に対する予防措置)

第三十一条 所長等は、伝染病又は伝染性の病気が流行し、又は流行するおそれがあるときは、必要な予防措置を講じなければならない。

2 所長等は、前項の場合において、必要があると認めるときは、飲食物の授与、購入若しくは携帯等を禁止し、又は制限することができる。

(伝染病患者等に対する措置)

第三十二条 所長等は、被收容者が伝染病又は伝染性の病気にかかったとき、又はその疑いがあるときは、直ちにその者を隔離するとともに、保健所に通報し、消毒を施す等適当な応急措置を講じなければならない。

第六章 面会、物品の授与及び通信

(領事官等との面会)

第三十三条 所長等は、被收容者に対し、次に掲げる者から面会の申出があつたときは、これを許可するものとする。

- 一 被收容者の国籍又は市民権の属する国の領事官
- 二 被收容者の訴訟代理人又は弁護人である弁護士（依頼によりこれらの者になろうとする弁護士を含む。）

2 所長等は、前項の規定により面会を許可するときは、時間及び場所その他面会について必要な事項を指定することができる。

(領事官等以外の者との面会)

第三十四条 所長等は、被收容者に対し、前条に掲げる者以外の者から面会の申出があつた場合には、その氏名、被收容者との関係及び面会の理由等を聴取し、收容所等の保安上又は衛生上支障がないと認めるときは、面会を許可するものとする。

2 前条第二項の規定は、前項の面会について準用する。

3 所長等は、第一項の規定により面会を許可するときは、入国警備官を立ち会わさなければならない。ただし、所長等が、その必要がないと認めるときは、この限りでない。

4 入国警備官は、被收容者又は面会者が保安上支障があると認める行為をしたときは、直ちにこれを制止し、制止に従わないときは、面会を中止させることができる。

5 入国警備官は、前項の規定により面会を中止させたときは、速やかに所長等に報告しなければならない。

(物品の購入)

第三十五条 所長等は、被收容者から衣類、日用品、飲食物その他の物品の自費による購入の申出があつたときは、收容所等の保安上又は衛生上支障がないと認める範囲内において、これを許可するものとする。

(物品の授与及び送付)

第三十六条 所長等は、被收容者に対し物品の授与の申出があつた場合又は送付があつた場合において、その物品を検査し、收容所等の保安上又は衛生上支障がないと認めるときは、その授与を許可し、又はこれを交付しなければならない。

2 所長等は、前項の規定による検査の結果、收容所等の保安上又は衛生上支障があると認める物品があるときは、これを返還し、又は領置しなければならない。

3 第十一条第一項の規定は、前項の領置について準用する。

(通信文の発受)

第三十七条 所長等は、被收容者の発信する通信文を検閲した場合において、当該通信文の内容に收容所等の保安上支障があると認める部分があるときは、当該被收容者にその旨を告げてその部分を訂正させ、又はまつ消させた後発信させるものとし、その指示に従わないときは、これを領置するものとする。

2 所長等は、被收容者の受信する通信文を検閲した場合において、当該通信文の内容に收容所等の保安上支障があると認める部分があるときは、その部分を削除し、又はまつ消して当該被收容者に交付するものとする。この場合において、交付することが適当でないと認めるときは、これを領置するものとする。

3 第十一条第一項の規定は、前二項の規定により領置した通信文について準用する。

第七章 出所

(出所者の確認)

第三十八条 所長等は、被收容者を仮放免、放免、移送又は送還により收容所等から出所させるときは、人違いでないことを確認しなければならない。

(領置した物品の返還)

第三十九条 所長等は、被收容者を出所させるときは、領置中の物品を当該被收容者に返還しなければならない。ただし、他の收容所等に移送するため出所させるときは、移送先の入国者收容所又は地方出入国在留管理局に保管替をすることができる。

第八章 雑則

(外出)

第四十条 所長等は、被收容者から外出の申出があつた場合には、やむを得ない事由があると認めるときに限り、これを許可することができる。

2 所長等は、前項の許可により被收容者を外出させるときは、入国警備官に看守させなければならない。

(女子の被收容者に関する特則)

第四十条の二 所長等は、女子の被收容者の身体及び衣類の検査並びに入浴の立会は、女子の入国警備官に行わせなければならない。ただし、女子の入国警備官が不在の場合は、入国警備官以外の女子の職員を指名して、その者に行わせることができる。

2 所長等は、前項本文に定める場合のほか、女子の被收容者の処遇については、女子の入国警備官に行わせるように努めなければならない。

(被收容者の申出に対する措置)

第四十一条 入国警備官は、被收容者から処遇に関する申出(次条第一項の規定によるものを除く。)、その他法令に定める請求又は申出があつたときは、直ちに所長等に報告しなければならない。

2 所長等は、前項の報告のあつた事項について、速やかに処理し、その結果を当該被收容者に知らせるものとする。

(不服の申出)

第四十一条の二 被收容者は、自己の処遇に関する入国警備官の措置に不服があるときは、当該措置があつた日から七日以内に、不服の理由を記載した書面により所長等にその旨を申し出ることができる。

2 所長等は、前項の規定による申出があつたときは、速やかに必要な調査を行い、その申出があつた日から十四日以内に、その申出に理由があるかどうかを判定して、その結果を書面により前項の規定による申出をした者(以下「不服申出人」という。)に通知しなければならない。ただし、不服申出人がその通知を受ける前に出所している場合には、第一項の申出があつた日から十四日以内に、その者が出所前に所長等に届け出た出所後の住所、居所その他の場所に通知を発することができる。

3 前項の規定による通知に係る書面には、不服申出人が收容中である場合に限り次条第一項の規定による異議の申出をすることができる旨を記載しなければならない。

(異議の申出)

第四十一条の三 前条第二項の規定による判定に不服がある被收容者は、同項の規定による通知を受けた日から三日以内に、不服の理由を記載した書面を所長等に提出して、出入国在留管理庁長官に対し異議を申し出ることができる。

2 所長等は、前項の規定による申出があつたときは、速やかにその申出に係る書面及び前条第二項の調査に関する書類を出入国在留管理庁長官に送付するものとする。

3 出入国在留管理庁長官は、第一項の規定による申出があつたときは、速やかにその申出に理由があるかどうかを裁決して、書面により所長等を経由して第一項の規定による申出をした者(以下「異議申出人」という。)に通知するものとする。ただし、異議申出人がその通知を受ける前に出所している場合には、その者が出所前に所長等に届け出た出所後の住所、居所その他の場所に通知を発することができる。

(所長等の処置)

第四十一条の四 所長等は、第四十一条の二第一項の不服の申出が理由があると判定したとき、又は出入国在留管理庁長官が前条第一項の異議の申出が理由があると裁決したときは、その申出をした被收容者の処遇等に関し必要な措置をとるものとする。

(死亡)

第四十二条 所長等は、被收容者が死亡したときは、直ちに医師の検案を求める等適切な措置を講じ、死亡の原因その他必要な事項を明らかにしておかななければならない。

2 所長等は、被收容者が死亡したときは、死亡の日時、病名、死因等を速やかに親族又は同居者等に通知し、これに遺体及び遺留品を引き渡さなければならない。この場合において、親族又は同居者等から依頼があつたときその他相当と認めるときは、遺留品を廃棄することができる。

3 所長等は、遺体を引き取る者がいないときは、市町村長に対し、墓地、埋葬等に関する法律(昭和二十三年法律第四十八号)第九条の規定による埋葬又は火葬を依頼しなければならない。

(出入国在留管理庁長官への報告)

第四十三条 所長等は、保安上の事故又は非常災害が発生したときは、当該事件の内容及びこれに対してとつた措置を直ちに出入国在留管理庁長官に報告しなければならない。

(收容所等以外の場所に收容されている者に関する準用)

第四十四条 この規則は、收容令書又は退去強制令書により收容所等以外の場所に收容されている者の処遇について準用する。

(委任事項)

第四十五条 所長等は、出入国在留管理庁長官の認可を受けて、被收容者の処遇に関する細則を定めることができる。

附 則

この省令は、昭和五十七年一月一日から施行する。

附 則（昭和五十九年三月二六日法務省令第一〇号）

この省令は、昭和五十九年四月一日から施行する。

附 則（平成元年二月二日法務省令第五号）抄

1 この省令は、公布の日から施行する。

2 この省令の施行前に交付、発付、発行又は作成されたこの省令による改正前の出入国管理及び難民認定法施行規則、被收容者処遇規則、入国審査官及び入国警備官の証票の様式に関する省令、日本国に居住する大韓民国国民の法的地位及び処遇に関する日本国と大韓民国との間の協定の実施に伴う出入国管理特別法施行規則、外国人登録法施行規則又は外国人指紋押捺規則の様式による書面は、この省令による改正後のそれぞれ対応する様式により交付、発付、発行又は作成された書面とみなす。

附 則（平成元年六月一日法務省令第二九号）

この省令は、公布の日から施行する。

附 則（平成一〇年八月一八日法務省令第三八号）

この省令は、平成十年九月一日から施行する。

附 則（平成一三年九月二八日法務省令第七〇号）

この省令中第一条の規定は公布の日から、第二条の規定は平成十三年十一月一日から施行する。

附 則（平成一五年三月三一日法務省令第二一号）

この省令は、平成十五年四月一日から施行する。

附 則（平成一五年一月二八日法務省令第七五号）

この省令は、公布の日から施行する。

附 則（平成二三年一月二六日法務省令第四三号）抄

（施行期日）

第一条 この省令は、改正法施行日（平成二十四年七月九日）から施行する。

（第五条の規定による被收容者処遇規則の一部改正に伴う経過措置）

第二十五条 施行日前に入国者收容所又は收容場に備えられた第五条の規定による改正前の被收容者処遇規則（次条において「旧処遇規則」という。）別記第一号様式の被收容者名簿の書面及び別記第四号様式の面会簿の書面は、それぞれ第五条の規定による改正後の被收容者処遇規則（次条において「新処遇規則」という。）別記第一号様式の被收容者名簿の書面及び別記第四号様式の面会簿の書面とみなす。

第二十六条 旧処遇規則別記第一号様式の被收容者名簿の書面及び別記第四号様式の面会簿の書面は、施行日後においても、当分の間、それぞれ新処遇規則別記第一号様式の被收容者名簿の書面及び別記第四号様式の面会簿の書面とみなす。

附 則（平成二九年五月二九日法務省令第二四号）

この省令は、平成二十九年六月十九日から施行する。

附 則（平成三一年三月一五日法務省令第七号）抄

（施行期日）

第一条 この省令は、平成三十一年四月一日から施行する。

（経過措置）

第二条 この省令の施行の際現に行われているこの省令による改正前のそれぞれの省令（以下「旧省令」という。）に規定する様式による申請、申出その他の行為（以下この条において「申請等の行為」という。）は、この省令による改正後のそれぞれの省令（以下「新省令」という。）に規定する相当様式による申請等の行為とみなす。

第三条 旧省令に規定する様式の書面は、この省令の施行後においても当分の間、新省令に規定する相当様式の書面とみなす。

第四条 この省令の施行前に、旧省令の規定により交付され、証印され、作成され又は発付された通知書、証明書、命令書、許可書、証印、調書、收容令書、退去強制令書その他の文書の効力については、なお従前の例による。

（第二条の規定による被收容者処遇規則の一部改正に伴う経過措置）

第七条 この省令による改正後の被收容者処遇規則第四十一条の三の規定は、この省令の施行日後にされた被收容者処遇規則第四十一条の二第二項の規定に基づく判定に係る異議の申出について適用し、同日前にされた被收容者処遇規則第四十一条の二第二項の規定に基づく判定に係る異議の申出については、なお従前の例による。

別表（第二十条関係）

種類	制式
第一種手錠	鎖で連結された金属製の二つの輪のそれぞれが開閉でき、かつ、歯止めで止まり、鍵のかかるものとする。 形状は、別図のとおり。
第二種手錠	金属又はこれと同等以上の強度を有する材質の台形状の連結板の左右に、手首を固定するため施錠装置で伸縮できる輪を結合したもので、かつ、全体を皮革及び化学繊維で被覆し、連結板の長さは、上辺は十五ミリメートルないし百六十ミリメートル、下辺は八十ミリメートルないし二百ミリメートルで、腕輪の幅は、約八十ミリメートルのものとする。 形状は、別図のとおり。
第一種捕じよう	おおむね直径三ミリメートル以上十五ミリメートル以下で長さ六メートル以下の麻又は化学繊維製の縄とする。
第二種捕じよう	第一種捕じようと同じ。ただし、縄の中芯に金属製ワイヤーを通し、縄の一端に長さ十センチメートル以下の開閉式金具を設けたものとする。

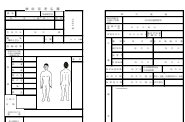
別図**別記第一号様式（第四条関係）**

○ 第204回国会提出「出入国管理及び難民認定法及び日本国との平和条約に基づき日本の国籍を離脱した者等の出入国管理に関する特例法の一部を改正する法律」(抄)
(医師等職員の国家公務員法等の特例)

第五十五条の十七 医師等職員(入国者収容所又は地方出入国在留管理局の職員である医師又は歯科医師をいう。以下この章において同じ。)であつて、一般職の職員の給与に関する法律(昭和二十五年法律第九十五号)別表第八イ医療職俸給表(一)の適用を受ける者は、部外診療(病院又は診療所その他これらに準ずるものとして内閣官房令・法務省令で定める施設(これらの職員が国家公務員の身分を有しないものに限る。))において行う医業又は歯科医業(当該医師等職員が団体の役員、顧問又は評議員の職を兼ねて行うもの及び自ら営利を目的とする私企業を営んで行うものを除く。)をいう。以下この条において同じ。)を行おうとする場合において、当該部外診療を行うことが、次の各号のいずれかに該当するときは、内閣官房令・法務省令で定めるところにより、出入国在留管理庁長官の承認を受けることができる。

- 一 その正規の勤務時間(一般職の職員の勤務時間、休暇等に関する法律(平成六年法律第三十三号)第十三条第一項に規定する正規の勤務時間をいう。以下この条において同じ。)において、勤務しないこととなる場合
- 二 報酬を得て、行うこととなる場合

2～4 (略)

(保健衛生及び医療の原則)

第五十五条の三十七 入国者収容所等においては、被収容者の心身の状況を把握することに努め、被収容者の健康及び入国者収容所等内の衛生を保持するため、社会一般の保健衛生及び医療の水準に照らし適切な保健衛生上及び医療上の措置を講ずるものとする。

(診療等)

第五十五条の四十二 入国者収容所長等は、被収容者が次の各号のいずれかに該当する場合には、速やかに、又は入国者収容所長等医師等職員が委嘱する医師等(医師又は歯科医師をいう。次条及び第五十五条の五十三第五項において同じ。)による診療(栄養補給の処置を含む。以下この節及び第五十五条の六十八第一項第五号において同じ。)を行い、その他必要な医療上の措置をとるものとする。ただし、第一号に該当する場合において、その者の心身に著しい障害が生ずるおそれ又は他人にその疾病を感染させるおそれがないときは、その者の意思に反しない場合に限る。

- 一 負傷し、若しくは疾病にかかっているとき、又はこれらの疑いがあるとき。
- 二 飲食物を摂取しない場合において、その心身に著しい障害が生ずるおそれがあるとき。

2 入国者収容所長等は、前項の規定により診療を行う場合において、必要に応じ被収容者を入国者収容所等の外の病院又は診療所に通院させ、やむを得ないときは被収容者を入国者収容所等の外の病院又は診療所に入院させることができる。