

# ကလေးမွေးဖွားခြင်းနှင့် ပြုစုပျိုးထောင်ခြင်း



၁

## ကိုယ်ဝန်ဆောင်အတွက်လုပ်ထုံးလုပ်နည်း

၁-၁

### ကိုယ်ဝန်ဆောင်ဖြစ်ကြောင်းအသိပေးအကြောင်းကြားခြင်းနှင့် မိခင်နှင့်ကလေးကျန်းမာရေးဆိုင်ရာမှတ်တမ်းစာအုပ်ထုတ်ပေးခြင်း စသည်

- ကိုယ်ဝန်ရှိကြောင်း သိရှိသည်နှင့် မိမိနေထိုင်ရာရှိ မြို့နယ်ရပ်ကွက်ကျေးရွာရုံးသို့ အမြန်ဆုံး အကြောင်းကြားပါ။
- ထိုအခါ မြို့နယ်ရပ်ကွက်ကျေးရွာရုံးမှ ကိုယ်ဝန်ရှိကြောင်းအကြောင်းကြားလာသူအား အောက်ပါ တို့ကို ပေးအပ်မည်။

- (၁) မိခင်နှင့်ကလေးကျန်းမာရေးဆိုင်ရာ မှတ်တမ်းစာအုပ်ထုတ်ပေးခြင်း
- (၂) ကိုယ်ဝန်ဆောင်မိခင်၏ကျန်းမာရေးစစ်ဆေးမှုအတွက် အစိုးရစရိတ်ဖြင့် ထောက်ပံ့ပေးသော ကျန်းမာရေး စစ်ဆေးလက်မှတ်များ သို့မဟုတ် ကူပွန်များထုတ်ပေးခြင်း
- (၃) ပြည်သူ့ကျန်းမာရေးသူနာပြုများမှ ကျန်းမာရေးဆိုင်ရာများ ဆွေးနွေးပေးခြင်း
- (၄) မိဘပညာရေးအဆင့်အတန်း(မိခင်ပညာရေးအဆင့်အတန်း၊ ဖခင်ပညာရေးအဆင့်အတန်း)သို့ဦးတည်သောသင်တန်းများမိတ်ဆက်ပေးခြင်း

\* မိခင်နှင့်ကလေးကျန်းမာရေးဆိုင်ရာ မှတ်တမ်းစာအုပ်သည် မိခင်၏ကိုယ်ဝန်ဆောင်ချိန်မှစ၍ ကလေးမွေးဖွားပြီးချိန်အထိနှင့် ကလေး၏မွေးကင်းစအရွယ်မှစ၍အရွယ်အထိ ကျန်းမာရေး အခြေ အနေများကို တစ်စုတစည်းတည်း မှတ်တမ်းတင်ရေးမှတ်ထားသည့်အပြင် နို့တိုက်ကလေး၏ အုပ်ထိန်းသူ အား ကလေးပြုစုပျိုးထောင်ခြင်းနှင့်စပ်လျဉ်း၍ လမ်းညွှန်ပြသထားသည့် စာအုပ် ဖြစ်သည်။ လိုအပ် လျှင် အုပ်ထိန်းသူ ကိုယ်တိုင် ရေးမှတ်စီမံနိုင်ပြီး ဆေးကုသမှုဆိုင်ရာပါရဂူများ၊ သက်ဆိုင်ရာများမှ လည်း မှတ်တမ်းတင် ကိုးကားနိုင်သည်။

၁-၂

### ကိုယ်ဝန်ဆောင်မိခင်အားကျန်းမာရေးစစ်ဆေးခြင်း

- ကိုယ်ဝန်ဆောင်စဉ်တွင် သာမန်အချိန်များထက်ပို၍ ကျန်းမာရေးဂရုစိုက်ရန် လိုအပ်သည်။ ကိုယ်ဝန်ဆောင်မိခင်၏ကျန်းမာရေးစစ်ဆေးမှုအား အချိန်မှန်ပြုလုပ်ကာ ဆရာဝန်နှင့် သားဖွား ဆရာမ စသည်တို့၏ အကြံဉာဏ်ကို လက်ခံ၍ ကျန်းမာရေးဆိုင်ရာစီမံမှုများတွင် ပူးပေါင်းပါဝင် ပါ။
- ကိုယ်ဝန်ဆောင်မိခင်၏ကျန်းမာရေးစစ်ဆေးမှုကို ယေဘုယျအားဖြင့် အောက်ပါအကြိမ်ရေဖြင့် ဆေးစစ်မှုခံယူသင့်သည်။



- (၁) ကိုယ်ဝန်ဆောင်ချိန်မှစ၍ကိုယ်ဝန်၂၃ပတ်အထိတွင် လေးပတ် တစ်ကြိမ်
- (၂) ကိုယ်ဝန်၂၄ပတ်မှ၃၅ပတ်အထိတွင် နှစ်ပတ်တစ်ကြိမ်
- (၃) ကိုယ်ဝန်၃၆ပတ်မှမွေးဖွားချိန်အထိတွင် တစ်ပတ်တစ်ကြိမ်



၁-၃

## ပြည်သူ့ကျန်းမာရေးသူနာပြုနှင့်သားဖွားဆရာမစသည်တို့မှ နေအိမ်အထိလာရောက် ညွှန်ကြားပေးခြင်း

နေအိမ်အထိ ပြည်သူ့ကျန်းမာရေးသူနာပြုနှင့် သားဖွားဆရာမတို့မှ လာရောက်၍ အောက်ပါ ဆွေးနွေးချက်များ၊ ညွှန်ကြားချက်များ ပြုလုပ်မည်။

- (၁) နေအိမ်တွင်း လှုပ်ရှားဆောင်ရွက်မှုနှင့် စားသောက်ပုံစံသည်တို့ကို ညွှန်ကြားခြင်း
- (၂) ကိုယ်ဝန်ဆောင်ခြင်း၊ ကလေးမွေးဖွားခြင်းတို့နှင့်စပ်လျဉ်း၍ အဆင်မပြေမှုများနှင့် စိုးရိမ်ပူပန်မှု များကို ဆွေးနွေးခြင်း
- (၃) မွေးကင်းစကလေးအား ပြုစုစောင့်ရှောက်ခြင်းနှင့်စပ်လျဉ်း၍ ဆွေးနွေးခြင်း

\* ထိုသို့ အိမ်တိုင်ရာရောက်လာရောက် ညွှန်ကြားပေးခြင်းသည် အခမဲ့ဖြစ်သည်။ အသေးစိတ်ကို မိမိ နေထိုင်ရာရှိမြို့နယ်ရပ်ကွက်ကျေးရွာရုံးတို့တွင် မေးမြန်းစုံစမ်းပါ။



၁-၄

## မိဘပညာရေးအဆင့်အတန်း (မိခင်ပညာရေးအဆင့်အတန်း၊ ဖခင်ပညာရေးအဆင့်အတန်း)

မြို့နယ်ရပ်ကွက်ကျေးရွာများတွင် ကိုယ်ဝန်ဆောင်ခြင်း၊ ကလေးမွေးဖွားခြင်း၊ ကလေးပြုစု ပျိုးထောင်ခြင်း၊ လိုအပ်သောအာဟာရဓာတ်များဖြည့်စွက်ပေးခြင်း စသည်တို့နှင့်စပ်လျဉ်း၍ သင်တန်း များပို့ချလျက်ရှိသည်။ မိဘအချင်းချင်းလည်း အသိပညာများဖလှယ်ကာ ဆွေးနွေးနိုင်သည်။







## ကလေးမွေးဖွားပြီးနောက်လုပ်ထုံးလုပ်နည်း

၂-၁

### ကလေးမွေးဖွားကြောင်းအသိပေးအကြောင်းကြားခြင်း

#### ဂျပန်နိုင်ငံ၌ကလေးမွေးဖွားပါက

- ဖခင်(သို့)မိခင်သည် ကလေးမွေးဖွားကြောင်းအသိပေးစာကို မပြုလုပ်၍မရပါ။
- အဆိုပါအသိပေးစာကို ကလေးမွေးဖွားသည့်နေ့မှစ၍ ၁၄ရက်အတွင်း ပြုလုပ်ရန် လိုအပ်သည်။
- အဆိုပါအသိပေးစာကို ကလေးမွေးဖွားသည့်နေရာ သို့မဟုတ် အကြောင်းကြားသူနေထိုင်ရာရှိ မြို့နယ်ရပ်ကွက် ကျေးရွာရုံးသို့ ပေးပို့ရမည်။



#### (၁) မွေးဖွားကြောင်းအသိပေးစာပေးပို့ရာတွင်လိုအပ်သည့်အချက်များ

- မွေးစာရင်း
- တခြားလိုအပ်သည့်အရာများကို အသိပေးစာပေးပို့မည့် မြို့နယ်ရပ်ကွက်ကျေးရွာရုံးတွင် မေးမြန်း ပါ။

#### (၂) တခြားလုပ်ထုံးလုပ်နည်းများ

ကလေးမွေးဖွားပြီးသည့်နေ့မှစ၍ ရက်ပေါင်း၆၀ကျော်သည်အထိ နေထိုင်ခွင့်အဆင့်မရရှိသေးလျှင် နေထိုင်မှု မှတ်တမ်း ပယ်ဖျက်ခံရပြီး အမျိုးသားကျန်းမာရေးအာမခံနှင့် ကလေးစရိတ် စသည့် ပြည်သူ့ ဝန်ဆောင်မှုမရနိုင်ခြင်းများ ရှိသည်။

အသေးစိတ်ကို အခန်း၁၏ အခန်းခွဲ ၂-၄ နေထိုင်ခွင့်အဆင့်ရရှိခြင်းတွင် ဖတ်ရှုပါ။

၂-၂

### မွေးဖွားပြီးနောက်ကလေး၏အမိနိုင်ငံသို့အသိပေးစာ

ဖခင်ရောမိခင်ပါ အခြားနိုင်ငံမှနိုင်ငံသားဖြစ်လျှင် ကလေးသည် ဂျပန်နိုင်ငံတွင်မွေးဖွားခဲ့သည် ဖြစ်စေကာမူ ဂျပန် နိုင်ငံသားမရနိုင်ပါ။ ဤကဲ့သို့သော အခြေအနေမျိုးတွင် ကလေးမွေးဖွားမှုနှင့် စပ်လျဉ်း၍ အမိနိုင်ငံသို့ အသိပေးအကြောင်းကြားခြင်း လုပ်ထုံးလုပ်နည်းများ ဆောင်ရွက်ပါ။ အသေးစိတ်လုပ်ထုံးလုပ်နည်းနှင့် စပ်လျဉ်း၍ ဖခင် (သို့) မိခင်၏ အမိနိုင်ငံမှ ဂျပန်အခြေစိုက် သံရုံးနှင့် (အထွေထွေ) ကောင်စစ်ဝန်ရုံးတို့တွင် မေးမြန်းစုံစမ်းပါ။

ထို့ပြင် ကလေး၏နိုင်ငံကူးလက်မှတ်ကိုပါ တစ်ပါတည်းရယူပါ။





## ၃

## ကလေးမွေးဖွားစရိတ်နှင့်အထွေထွေစရိတ်

ကိုယ်ဝန်ဆောင်ခြင်းနှင့် ကလေးမွေးဖွားခြင်းသည် နာမကျန်းဖြစ်ခြင်း မဟုတ်သဖြင့် အခြေခံအားဖြင့် ကျန်းမာရေးအာမခံအသုံးမပြုနိုင်ပေ။

ခြွင်းချက်အနေဖြင့် ဗိုက်ခွဲမွေးဖွားခြင်း စသည်တို့၏ ခွဲစိတ်စရိတ်အတွက် ကျန်းမာရေးအာမခံ အသုံးပြုနိုင်သည်။

## ၃-၁

## ကလေးမွေးဖွားစောင့်ရှောက်မှုအတွက်တစ်ကြိမ်ပေးငွေ

လုပ်ငန်းခွင်ကျန်းမာရေးအာမခံ သို့မဟုတ် အမျိုးသားကျန်းမာရေးအာမခံရှိသူသည် ကလေးမွေးဖွားသည့်အခါ မွေးဖွားစရိတ်အဖြစ် ၄၂၀,၀၀၀ ယန်း ရရှိမည့်စနစ်ဖြစ်သည်။ သို့သော် ကိုယ်ဝန်ဆောင်ကာလ ၂၂ ပတ်မပြည့်ခြင်း စသည်ကြောင့် မွေးဖွားကုသထောက်ပံ့စနစ် (産科医療補償制度) ဖြင့် ကလေးမွေးဖွားခြင်းမဟုတ်ပါက ၄၀၈,၀၀၀ ယန်းသာ ရရှိမည်ဖြစ်သည်။

ပေးချေစနစ်မှာအောက်ပါအတိုင်း ဖြစ်သည်။

## (၁) တိုက်ရိုက်ပေးချေစနစ်

ကလေးမွေးဖွားစောင့်ရှောက်မှုအတွက်တစ်ကြိမ်ပေးငွေအား တောင်းဆိုမှုနှင့်ရရှိမှုကို ကိုယ်ဝန်ဆောင်မိခင်ကိုယ်စား ဆေးကုသမှုဆိုင်ရာအဖွဲ့အစည်း စသည်က ဆောင်ရွက်ပေးသော စနစ်ဖြစ်သည်။ အဆိုပါစရိတ်ကို ဆေးကုသမှုဆိုင်ရာအဖွဲ့အစည်းများထံ တိုက်ရိုက်ပေးချေသည်ဖြစ်ရာ ဆေးရုံ ဆင်းချိန်တွင် ကောင်တာ၌ စုစုပေါင်းကလေးမွေးဖွားစရိတ်ကို ပေးချေရန်မလိုအပ်ပေ။

## (၂) ကိုယ်စားလက်ခံစနစ်

ကိုယ်ဝန်ဆောင်မိခင်စသည်က ဝင်ရောက်ထားသည့် ကျန်းမာရေးအာမခံအသင်းစသည်တွင် ကလေးမွေးဖွားစောင့်ရှောက်မှုအတွက်တစ်ကြိမ်ပေးငွေကို တောင်းဆိုသည့်အချိန်တွင် အဆိုပါစရိတ်ကို ကလေးမွေးဖွားပေးသော ဆေးကုသမှုဆိုင်ရာအဖွဲ့အစည်း စသည်ထံ ကိုယ်စားလက်ခံပေးရန် တောင်းဆိုခြင်းဖြင့် အဆိုပါအဖွဲ့အစည်းထံ ကလေးမွေးဖွားစရိတ်ကို တိုက်ရိုက်ပေးချေသည့်စနစ် ဖြစ်သည်။

## ၃-၂

## ကလေးမွေးဖွားစောင့်ရှောက်စရိတ်ထောက်ပံ့ငွေ

ကျန်းမာရေးအာမခံဝင်ထားသူကာယကံရှင်သည် ကလေးမွေးဖွားရန်အတွက် ကုမ္ပဏီမှရပ်နား၍ အဆိုပါကာလအတွင်း လစာမရရှိလျှင် မွေးရက် (သတ်မှတ်ရက်) မတိုင်မီ ရက်ပေါင်း ၄၂ ရက် (အမွှာ ကိုယ်ဝန်ဖြစ်ပါက ၉၈ ရက်) မှ မွေးဖွားပြီးနောက် ရက်ပေါင်း ၅၆ ရက်အထိ အတိုင်းအတာအတွင်း ကုမ္ပဏီမှရပ်နားသည့်ကာလအတွက် ကလေးမွေးဖွားစောင့်ရှောက်စရိတ်ထောက်ပံ့ငွေလက်ခံရရှိနိုင်ပါသည်။ မူအရ ကလေးမွေးဖွားစရိတ်ထောက်ပံ့ငွေအဖြစ် ကလေးမွေးဖွားမီနှင့်မွေးဖွားပြီး အလုပ်ရပ်နားစဉ်တွင် ကျန်းမာရေးအာမခံမှ တစ်နေ့လျှင် လုပ်အားခ၏ ၃ ပုံ ၂ ပုံနှင့် ကိုက်ညီသည့် ပမာဏကို လက်ခံရရှိနိုင်ပါသည်။ သို့သော် အလုပ်ရပ်နားစဉ်အတွင်း ကုမ္ပဏီလစာ ရရှိလျက်ရှိပြီး ကလေးမွေးဖွားစရိတ်ထောက်ပံ့ငွေထက်များပြားသော ငွေပမာဏ ရရှိလျက်ရှိပါက စရိတ်ထောက်ပံ့ငွေ မရရှိနိုင်ပါ။

မွေးရက်ဟုဆိုရာတွင် မွေးဖွားရက်မတိုင်မီကာလအားလုံးကိုဆိုလိုသည်။ မွေးဖွားရန်သတ်မှတ်ထားသည့်ရက်ထက် မွေးရက်နောက်ကျပါက အဆိုပါနောက်ကျသည့်ကာလအတွက်ပါ ထောက်ပံ့ငွေ လက်ခံရရှိနိုင်ပါသည်။



## ၃-၃

## ကလေးပြုစုစောင့်ရှောက်ရန်ခွင့်အတွက်ထုတ်ပေးငွေ(ကလေးစောင့်ရှောက်မှုခွင့်ယူစဉ်အတွင်းထုတ်ပေး)

### (၁) ကလေးပြုစုစောင့်ရှောက်မှုခွင့်ထောက်ပံ့ငွေ

အလုပ်အာမခံဝင်ထားသူသည် အသက်၁နှစ် (အချို့အခြေအနေများတွင်၁နှစ်နှင့်၂လ၊ အချို့ အခြေအနေများတွင် ၁နှစ်လ သို့မဟုတ် ၂နှစ်) မပြည့်သေးသောကလေးအား ပြုစုပျိုးထောင်ရန် နားရက်ခွင့်ကို ရယူပြီး အောက်ပါ လိုအပ်သည့်အချက်များနှင့် ကိုက်ညီသူများသည် မူအရ HelloWorkတွင် လျှောက်ထားလျှင် ၎င်းမှ ကလေးပြုစုစောင့်ရှောက်ရန်ခွင့်အတွက်ထုတ်ပေးငွေကိုလက်ခံရရှိနိုင်ပါသည်။ (အလုပ်ရပ်နားပြီး ပထမ ရက်၁၈၀သည် အလုပ်မရပ်နားမီ ရရှိသော လုပ်အားခ၏၆၇ရာခိုင်နှုန်းတိတိနှင့်၊ နောက်ပိုင်းတွင် ၅၀ ရာခိုင်နှုန်းတိတိ ရရှိမည်ဖြစ်သည်။)

- ထုတ်ပေးငွေရယူရန်အတွက် လိုအပ်သည့်အချက်များ

- (၁) အလုပ်ရပ်နားသည့်နေ့ မတိုင်မီ ၂နှစ်အတွင်း တစ်လလျှင် ၁၁ရက်နှင့် အထက် အလုပ်လုပ်ခဲ့သောလ သို့မဟုတ် လုပ်အားခပေးချေမှု၏အခြေခံဖြစ်သည့် အလုပ်ချိန်နာရီသည် 80နာရီနှင့်အထက်ရှိသည့်လ ပေါင်း ၁၂လနှင့်အထက် ရှိခြင်း
- (၂) ကလေးပြုစုစောင့်ရှောက်ရန် အလုပ်ရပ်နားစဉ်အတွင်း ရရှိသော လုပ်အားခသည် အလုပ်စတင် ရပ်နားစဉ်က ရရှိသောလုပ်အားခနှင့်ယှဉ်လျှင် ၈၀ရာခိုင်နှုန်းအောက် လျော့နည်းနေခြင်း စသည့် အခြေအနေတစ်မျိုးမျိုးနှင့် ကိုက်ညီခြင်း

ထို့ပြင်၊ ၂၀၂၂ခုနှစ်၁၀လပိုင်းမှစ၍ နားရက်ကို ခွဲပြီး ရယူသည့်အခါတွင် အခြေခံအားဖြင့် ၂ကြိမ်မြောက်အထိ ကလေးစောင့်ရှောက်မှုခွင့်ထောက်ပံ့ကြေးကို ရနိုင်ပါသည်။

\* သတ်မှတ်ကာလအတွင်းခန့်အပ်ခြင်းခံရသောဝန်ထမ်း(စာချုပ်အရသတ်မှတ်ကာလအတွင်းသာ လုပ်ကိုင်နိုင်သောဝန်ထမ်း)ဖြစ်လျှင်

သတ်မှတ်ကာလအတွင်းသာခန့်အပ်ခြင်းခံရသောဝန်ထမ်းသည် အထက်ဖော်ပြပါအချက်များအပြင် အလုပ်စတင်ရပ်နားချိန်တွင် ကလေး ၁နှစ်လအရွယ် အတောအတွင်း (မူကြိုကျောင်းတွင် မတက်နိုင်ခဲ့ခြင်းစသည့် အကြောင်းပြချက်ဖြင့်၊ ၁နှစ်လရှိပြီးနောက်တွင် ခွင့်စတင်ယူသည့်အချိန်မျိုးအတွက် ၂နှစ်အရွယ်အထိအချိန်ကာလတွင်း)တွင် ထိုအလုပ်ခန့်အပ်မှုစာချုပ်ပြည့်သွားခြင်းကို သေချာမသိရှိရသည့် အကြောင်းအရာနှင့်ပါ ကိုက်ညီရန်လိုအပ်သည်။





## (၂) မွေးဖွားချိန်ကလေးစောင့်ရှောက်မှုခွင့်ထောက်ပံ့ကြေး (၂၀၂၂ခုနှစ်၁၀လပိုင်းမှစသော စနစ်)

အလုပ်သမားအာမခံတွင် အသင်းဝင်ထားသူသည် ကလေးမွေးလာပြီးနောက် ၈ပါတ်မကျော်လွန်မီအတွင်းတွင်၄ပါတ်အထိအချိန်ကာလကိုသတ်မှတ်၍ ကလေးကိုပြုစုပျိုးထောင်ရန်အတွက်နားရက်ခွင့် (မွေးဖွားပြီးနောက်ပါးပါးကလေးထိန်းခွင့်)ကိုရယူပြီး၊ အောက်ပါလိုအပ်သည့်အချက်များကိုပြည့်မီသည့်သူသည် Hello workသို့ ထောက်ပံ့ကြေးလျှောက်လွှာတင်ခြင်းဖြင့် မွေးဖွားချိန်ကလေးစောင့်ရှောက်မှုခွင့်ထောက်ပံ့ကြေးကိုရယူနိုင်ပါသည်။ (နားရက်မစတင်မီလခေါ် ၆၇ရာခိုင်နှုန်းနှင့် ညီမျှသည့် ပမာဏ။ မွေးဖွားချိန်ကလေးစောင့်ရှောက်ခွင့်ထောက်ပံ့ကြေးကိုထုတ်ပေးသည့်ရက်အရေအတွက်သည် ၃-၃(၁) ကလေးစောင့်ရှောက်မှုခွင့်ထောက်ပံ့ကြေး၏ ထောက်ပံ့နှုန်းထား၆၇ရာခိုင်နှုန်းဖြစ်သည့် ရက်အရေအတွက် ၁၈၀ရက်ကိုပေါင်းတွက်ပါမည်။)

- ထောက်ပံ့ကြေးကိုရယူနိုင်ရန် လိုအပ်သည့်အချက်များ

- (၁) နားရက်စတင်သည့်ရက်မတိုင်ခင်၂နှစ်အတွင်းတွင် ၁၁ရက်အထက် အလုပ်လုပ်ခဲ့သည့်လ ၁သို့ လစာပေးချေရန် အခြေခံဖြစ်သည့် အလုပ်လုပ်ချိန်ပေါင်းကစ၀နာရီအထက်ဖြစ်သည့်လက၁၂လအထက်ရှိခြင်း
- (၂) နားရက်ယူစဉ်တွင်း၏လစာမှာနားရက်စတင်သည့်အချိန်တွင်ရသည့် လစာနှင့်ယှဉ်ပါက၈၀ရာခိုင်နှုန်းအောက် ရှိခြင်းစသည့် သက်မှတ်ထားသည့်အချက်များကိုပြည့်မီခြင်း
- (၃) နားရက်ဘူသည့်အချိန်ကာလအတွင်းအလုပ်လုပ်သည့်ရက်အရေအတွက်ကအများဆုံး၁၀ရက် (၁၀ရက်ကျော်သည့်အချိန်မျိုးတွင်းအလုပ်လုပ်ခဲ့သည့်အချိန်ပေါင်းကစ၀နာရီ) အောက်ဖြစ်ခြင်း (သို့သော်၊ နားရက်အချိန်ကာလက၂၈ရက်ထက် တိုတောင်းသောအချိန်မျိုးတွင် ထိုရက်ပေါင်းနှင့် အချိုးချ၍ အလုပ်လုပ်နိုင်မည့်ရက်ပေါင်း၊ အချိန်ပေါင်းလည်းတိုသွားမည်)

ထို့ပြင်၊ မွေးဖွားပြီးနောက်ပါးပါးကလေးထိန်းနားရက်ခွင့်ကိုခွဲ၍ ရယူသည့်အချိန်မျိုးတွင်လည်း၂ကြိမ်မြောက်အထိ ကိုမွေးဖွားချိန်ကလေးစောင့်ရှောက်မှုခွင့်ထောက်ပံ့ကြေးရနိုင်ပါသည်။

တဖန်၊ အောက်ပါ(၁)(၂)မှ တခုခုနှင့် ကိုက်ညီသည့် ခွင့်ရက်နှင့်ပတ်သက်၍၊ ၎င်းခွင့်ရက်အတွက် ထောက်ပံ့ကြေးကိုမပေးပါ။

- (၁) တူညီသည့် ကလေးအတွက် ရယူထားသည့် ၃ကြိမ်မြောက်နောက်ပိုင်းမှ မွေးဖွားချိန်ကလေးစောင့်ရှောက်မှုခွင့်
- (၂) တူညီသည့်ကလေးအတွက် ရယူထားသည့် မွေးဖွားချိန်ကလေးစောင့်ရှောက်မှုခွင့်၏ ရက်စုစုပေါင်း က၂၈ရက် ကျော်သွားသည့် အပိုင်း

\* သတ်မှတ်ကာလအတွင်းခန့်အပ်ခြင်းခံရသောဝန်ထမ်း(စာချုပ်အရသတ်မှတ်ကာလအတွင်းသာလုပ်ကိုင်နိုင်သောဝန်ထမ်း)ဖြစ်လျှင်

သတ်မှတ်ကာလအတွင်းခန့်အပ်ခြင်းခံရသောဝန်ထမ်း(စာချုပ်အရသတ်မှတ်ကာလအတွင်းသာလုပ်ကိုင်နိုင်သောဝန်ထမ်း)သည် ကလေးမွေးဖွားပြီးနောက် ၈ပါတ်ကိုကျော်လွန်ပြီးနောက်တစ်နေ့မှ စ၍ ၆လကြာအထိ အတောအတွင်းတွင်၊ ထိုအလုပ်ခန့်အပ်စာချုပ် ပြီးဆုံးသွားသည်ကိုသေချာမသိရှိခြင်းဆိုသည့် အချက်ကိုပြည့်မီရန်လိုအပ်ပါသည်။



## ၃-၄

## ကလေးစရိတ်

ကလေးစရိတ်သည် နေအိမ်ရှိ နေထိုင်မှုဘဝ အေးချမ်းသာယာရေးနှင့် ကလေးကျန်းမာဖွံ့ဖြိုးရေး အတွက် ပေးအပ်သောစရိတ်ဖြစ်သည်။

ကလေးနှင့် ကလေးအားပြုစုပျိုးထောင်သူသည် ဂျပန်နိုင်ငံအတွင်း နေထိုင်လျှင် အဆိုပါစရိတ်ကို ရရှိနိုင်သည်။

## (၁) စရိတ်ရရှိနိုင်သောသူ

ကလေး၏ ၁၅နှစ်မြောက်မွေးနေ့ပြီး၍ပထမဆုံးလာမည့်မတ်လ၃၁ရက်နေ့အထိ ကလေးအားပြုစု ပျိုးထောင်နေသည့်သူ

## (၂) စရိတ်ရရှိနိုင်မည့်နည်းလမ်း

- ဦးစွာ မိမိနေထိုင်ရာရှိမြို့နယ်ရပ်ကွက်ကျေးရွာရုံးတွင် စရိတ်ရရှိရန် လျှောက်ထားပါ။
- မူအရ လျှောက်ထားသည့်လ၏ နောက်တစ်လအတွက်စရိတ်မှစ၍ စရိတ်များရယူနိုင်သည်။
- နောက်ထပ်ကလေးမွေးဖွားခြင်း၊ အခြားမြို့နယ်သို့ပြောင်းရွှေ့နေထိုင်ခြင်း စသည်တို့ဖြစ်ပေါ်လျှင် အဆိုပါစရိတ်အတွက် ထပ်မံလျှောက်ထားရမည်။

## (၃) ရရှိနိုင်သည့်ငွေပမာဏ

ကလေးအသက်	ကလေးစရိတ်(လစဉ်တစ်ဦးစာစရိတ်)
၃နှစ်အောက်	တန်းတူညီမျှ ၁၅,၀၀၀ ယန်း
၃နှစ်နှင့်အထက်မှ ၁၂နှစ်မြောက်မွေးနေ့ပြီး၍ပထမဆုံး လာမည့် မတ်လ၃၁ရက်နေ့အထိ	၁၀,၀၀၀ ယန်း (တတိယကလေးနှင့်နောက်ပိုင်းကလေးများ အတွက်၁၅,၀၀၀ယန်း)
၁၂နှစ်မြောက်မွေးနေ့ပြီး၍ပထမဆုံး လာမည့် မတ်လ၃၁ရက်နေ့မှ ၁၅နှစ်မြောက်မွေးနေ့ပြီး၍ပထမဆုံး လာမည့် မတ်လ၃၁ရက်နေ့အထိ	တန်းတူညီမျှ ၁၀,၀၀၀ယန်း

\* ကလေးပြုစုပျိုးထောင်နေသူ၏ဝင်ငွေသည် ကလေးပြုစုပျိုးထောင်ရန် ရရှိနိုင်မည့်ငွေပမာဏထက် ပိုများနေလျှင် တစ်လလျှင် ၅,၀၀၀ယန်း (၅၀၂၃နှစ် ဇွန်လစာမှ၊ တစ်လလျှင် ၅,၀၀၀ယန်း သို့မဟုတ် ၀ ယန်း) တိတိသာ ရရှိမည်။

\* "တတိယကလေးနှင့် နောက်ပိုင်းကလေးများ"ဆိုသည်မှာ အသက်၁၈နှစ်မြောက် မွေးနေ့ပြီး၍ ပထမဆုံးလာမည့်မတ်လ၃၁ရက်နေ့အတွင်းရှိသော ကလေးများအနက် တတိယမြောက်ကလေးနှင့် နောက်ပိုင်းမွေးလာသည့်ကလေးများကို ဆိုလိုသည်။

## (၄) စရိတ်ရရှိနိုင်မည့်အချိန်

မူအရ နှစ်စဉ် ဇွန်လ၊ အောက်တိုဘာလနှင့် ဖေဖော်ဝါရီလတိုင်းတွင် ၄လစာအတွက်ပေါင်း၍ စရိတ် ပေးချေမည် ဖြစ်သည်။



## ၄

## ကလေးပြုစုစောင့်ရှောက်ခြင်း

## ၄-၁

## နို့စို့ကလေးအားကျန်းမာရေးစစ်ဆေးခြင်း

သက်ဆိုင်ရာမြို့နယ်ရပ်ကွက်ကျေးရွာရုံးများတွင် အောက်ပါတို့ကိုအခမဲ့ပြုလုပ်နိုင်သည်။

- ၁နှစ်နှင့်၆လကလေးများအား ကျန်းမာရေးစစ်ဆေးခြင်း
  - ၃နှစ်ကလေးများအား ကျန်းမာရေးစစ်ဆေးခြင်း
  - မြို့နယ်ရပ်ကွက်ကျေးရွာအလိုက် အခြားလသားအရွယ်နို့စို့ကလေးများလည်း ကျန်းမာရေး စစ်ဆေးမှုခံယူနိုင်သည့်အခါများ ရှိတတ်သည်။
- \* ဆေးစစ်ခြင်းတွင် ကလေးဖွံ့ထွားမှု၊ ဖွံ့ဖြိုးမှုကိုစစ်ဆေးခြင်း၊ အရပ်နှင့်ကိုယ်အလေးချိန်တိုင်းတာ ခြင်း၊ ကလေးပြုစုစောင့်ရှောက်ရေးဆိုင်ရာ ဆွေးနွေးမှုများပါဝင်သည်။ အသေးစိတ်ကို သက်ဆိုင် ရာ မြို့နယ်ရပ်ကွက်ကျေးရွာရုံးတို့တွင် မေးမြန်းစုံစမ်းပါ။

## ၄-၂

## ကာကွယ်ဆေးထိုးခြင်း

ကာကွယ်ဆေးထိုးခြင်းဖြင့် နာမကျန်းဖြစ်မှုကိုကာကွယ်နိုင်သည်။ ကာကွယ်ဆေး၂မျိုး ရှိသည်။

## (၁) မိမိနေထိုင်ရာရှိမြို့နယ်ရပ်ကွက်ကျေးရွာရုံးတွင်ထိုးပေးသောကာကွယ်ဆေး

မြို့နယ်ရပ်ကွက်ကျေးရွာရုံးတွင်ထိုးပေးသောကာကွယ်ဆေးသည်အခမဲ့ဖြစ်နိုင်သည်။ အသေးစိတ်ကို သက်ဆိုင်ရာ မြို့နယ်ရပ်ကွက်ကျေးရွာရုံးတို့တွင် မေးမြန်းစုံစမ်းပါ။

## (၂) မိမိ၏သဘောဆန္ဒဖြင့်ထိုးသောကာကွယ်ဆေး

မိမိ၏သဘောဆန္ဒဖြင့်ထိုးသော ကာကွယ်ဆေးသည် အခကြေးငွေ ပေးရမည်။ ဆေးမထိုးမီ ဆရာဝန်နှင့်တိုင်ပင်၍ ဆုံးဖြတ်ပါ။

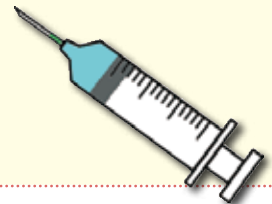

## ၄-၃

## ကလေး၏ဆေးကုသမှုစရိတ်

ကျန်းမာရေးအာမခံရှိလျှင် မူလတန်းမနေရသေးသော ဇန့်စ်အောက်ကလေးများအတွက် ကျသင့် သောဆေးကုသမှု စရိတ်၏ ၂၀ရာခိုင်နှုန်းကိုသာ ပေးဆောင်ရမည်။

မိမိနေထိုင်ရာမြို့နယ်အလိုက် မူလတန်းပြီးမြောက်အောင်မြင်သည်အထိ ဆေးကုသမှုစရိတ်သည် အခမဲ့ဖြစ်နိုင်ပြီး အပိုထောက်ပံ့မှုများလည်းရှိနိုင်သည်။



## ၄-၄

## ကျောင်းမနေရသေးသောကလေးများအတွက်လိုအပ်သော အထောက်အပံ့ကျောင်းများ

- မူလတန်းမနေရသေးသော ဖိနှစ်အောက်ကလေးများအတွက် ကလေးထိန်းကျောင်း၊ မူကြို ကျောင်း၊ အစိုးရ အသိအမှတ်ပြု ကလေးထိန်းသိမ်းစောင့်ရှောက်ရေးနှင့် ပြုစုပျိုးထောင်ရေး ကျောင်း စသည့် အထောက်အပံ့ကျောင်း များရှိသည်။
- အသက်၃နှစ်မှ၅နှစ်အထိကလေးများအတွက် ကလေးထိန်းကျောင်း၊ မူကြိုကျောင်း၊ အစိုးရအသိ အမှတ်ပြု ကလေးထိန်းသိမ်းစောင့်ရှောက်ရေးနှင့် ပြုစုပျိုးထောင်ရေးကျောင်း စသည်တို့ကို အသုံးပြုရန်စရိတ်မှာအခမဲ့ ဖြစ်သည်။

### (၁) ကလေးထိန်းကျောင်း (Hoikusho)

- အလုပ်ကြောင့် အိမ်တွင်ကလေးမထိန်းနိုင်သည့် အုပ်ထိန်းသူကိုယ်စား ကလေးထိန်းပေးသော ကျောင်း ဖြစ်သည်။
- ယေဘုယျအားဖြင့် ကလေးထိန်းချိန်သည် တစ်နေ့လျှင်၈နာရီဖြစ်သော်လည်း ညပိုင်းနှင့်ရုံးပိတ် ရက်စသည့်အချိန် များမှအပ ကျန်အချိန်များတွင်ပါ ဖွင့်လှစ်နေသောကျောင်းများလည်းရှိသည်။
- ရုတ်တရက်ပေါ်ပေါက်သောကိစ္စနှင့် အချိန်ပိုင်း အလုပ်ဆင်းရမည့်သူများအတွက် နာရီပိုင်း ကလေးထိန်းပေးနေ သောကျောင်းများလည်းရှိသည်။

#### One Point:

#### အသိအမှတ်မပြုထားသောကလေးထိန်းကျောင်းများ

ကလေးထိန်းကျောင်းများအနက်မှကလေးသူငယ်ဖူလုံရေးအက်ဥပဒေအရအသိအမှတ်ပြုမခံရသောကျောင်းများလည်းရှိ သည်။

- အသိအမှတ်မပြုထားသောကလေးထိန်းကျောင်း (Muninka hoikusho)
- ကုန်တိုက်တွင်ဈေးဝယ်သူ၏ကလေးအားကြည့်ရှုပေးသည့်နေရာ
- နေ့ကလေးထိန်းကျောင်း (Takujishi)
- Baby Hotel
- Babysitter စသည်



### (၂) မူကြိုကျောင်း (Youchien)

- အသက်၃နှစ်မှမူလတန်းမနေရသေးသောကလေးများအား မူလတန်းကြိုအဖြစ် သင်ကြားပေး သောကျောင်း ဖြစ်သည်။
- တစ်နေ့လျှင်ပုံမှန်၄နာရီသင်ကြားပေးသည်။ သို့သော် ခြွင်းချက်အနေနှင့် အလုပ်လုပ်နေသော စသည့် အုပ်ထိန်းသူ များ ၏အခြေအနေ အတွက် ညနေပိုင်း (သို့) ညအထိ အချိန်တိုးမြှင့်ကာကလေးထိန်းပေးသည့်ကျောင်းများလည်းရှိ သည်။



- မူလတန်းစာသင်ကြားရေးထက် ကလေးများအားကိုယ်ပိုင်ဉာဏ်ရည်ဖြင့်တွေးတောကစားစေ ခြင်း စသည်ကို အဓိကထားလျက်ရှိသည်။
- ထို့ပြင် ဒေသတွင်းရှိ အုပ်ထိန်းသူများအားကလေးပြုစုပျိုးထောင်ခြင်းနှင့်စပ်လျဉ်း၍ ဆွေးနွေး ပေးခြင်း၊ ကျောင်းတွင်းရှိအချို့နေရာများလွတ်လပ်စွာသွားလာနိုင်ရန်စီစဉ်ပေးခြင်း စသည် ဆောင်ရွက်လျက်ရှိသောကျောင်းများလည်း ရှိသည်။

## (၃) အစိုးရအသိအမှတ်ပြုကလေးထိန်းသိမ်းစောင့်ရှောက်ရေးနှင့်ပြုစုပျိုးထောင်ရေး ကျောင်း (Nintei kodomo en)

- အစိုးရအသိအမှတ်ပြု ကလေးထိန်းသိမ်းစောင့်ရှောက်ရေးနှင့် ပြုစုပျိုးထောင်ရေးကျောင်း သည် ကလေးထိန်းကျောင်းနှင့် မူကြိုကျောင်းတို့တွင် ပါဝင်သောသင်ကြားရေး၊ ကလေး၏ ဉာဏ်ရည်အားမြှင့်တင်ရေး၊ လွတ်လပ်ပျော်ရွှင်စွာကစားနိုင်စေရေး စသည့်အင်္ဂါရပ်များနှင့် ပြည့်စုံသည့်ကျောင်းဖြစ်သည်။
- အစိုးရအသိအမှတ်ပြု ကလေးထိန်းသိမ်းစောင့်ရှောက်ရေးနှင့် ပြုစုပျိုးထောင်ရေးကျောင်း သည် အုပ်ထိန်းသူအလုပ်လုပ်နေသည်ဖြစ်စေ၊ မလုပ်နေသည်ဖြစ်စေ ကလေးအား ပြုစု စောင့်ရှောက်ပေးနေသောကျောင်းဖြစ်သည်။
- ကလေးပြုစုပျိုးထောင်နေသောမိသားစုများကို ဦးတည်၍ ကလေးပြုစုပျိုးထောင်ရာမှ တွေ့ ကြုံရသော စိုးရိမ်သောကများကို ဆွေးနွေးပေးခြင်း၊ မိဘများနှင့်ကလေးများစုဝေးတွေ့ဆုံ စေခြင်း စသည် စီစဉ်ကျင်းပလျက်ရှိသည်။

### ၄-၅

## ကျောင်းဆင်းချိန်ကလေးစောင့်ရှောက်ရေးClub (ကျောင်းသား ကျောင်းသူများအားကြည့်ရှုပေးခြင်း)

- အုပ်ထိန်းသူသည် အလုပ်ကြောင့် နေ့လယ်အိမ်တွင်မရှိသည့်အခါ ကလေးများအား ကျောင်း ဆင်းချိန်ကလေးစောင့်ရှောက်ရေး club သို့ ပို့ထားနိုင်သည်။
- အဆိုပါclubတွင် နေ့လယ်ကျောင်းဆင်းလာသောကလေးများကို ထိန်းသိမ်းစောင့်ရှောက်ရန် အကူစသဖြင့် ထားရှိပေးထားပြီး ကလေးများနှင့်အတူဆော့ကစားခြင်း၊ ကလေးများလိုအပ်နေ သောနေ့စဉ်ဘဝကိုဖြည့်ဆည်းပေးခြင်း စသည်တို့ပြုလုပ်လျက်ရှိသည်။
- အခြား၌လည်း မူလတန်းကျောင်းသားများအားလုံးသိဦးတည်၍ အမျိုးမျိုးသော သင်ကြား လေ့ကျင့်ပေးခြင်းနှင့် လက်တွေ့လှုပ်ရှားမှုများကို ဆောင်ရွက်သော "ကျောင်းဆင်းချိန် ကလေးများစာသင်ခန်း"ကို အကောင်အထည်ဖော်လျက်ရှိသည့် ကိုယ်ပိုင်အုပ်ချုပ်ရေး အဖွဲ့အစည်း များလည်း ရှိသည်။



## ၄-၆

## မိသားစုထောက်ပံ့ရေးစင်တာ

- အောက်ဖော်ပြပါပုဂ္ဂိုလ်များသည် မိသားစုထောက်ပံ့ရေးစင်တာ၏ အဖွဲ့ဝင်များ ဖြစ်နိုင်ပြီး အဆိုပါစင်တာသည် အဖွဲ့ဝင်အချင်းချင်း ထောက်ပံ့ကူညီပေးသောအဖွဲ့အစည်းဖြစ်သည်။

- (၁) နို့စို့ကလေးနှင့် မူလတန်းနေကလေးများစသည့် ကလေးများကို ပြုစုပျိုးထောင်နေသော မိဘများထံတွင် မိမိ၏ကလေးအား ခေတ္တအပ်နှံကြည့်ရှုစေခြင်း စသည့်အကူအညီ များလိုအပ်သည့်သူ
- (၂) အဆိုပါအကူအညီများပေးနိုင်မည့်သူ

- ဥပမာအောက်ပါအကူအညီများပေးနိုင်ရမည်။

- (၁) ကလေးထိန်းကျောင်းစသည်သို့ အကြိုအပို့လုပ်ပေးခြင်း
- (၂) ကလေးထိန်းကျောင်းချိန်ပြင်ပနှင့် ကျောင်းဆင်းချိန်စသည်တို့တွင် ကလေးထိန်းပေးခြင်း
- (၃) ကလေး၏အုပ်ထိန်းသူသည် ဈေးဝယ်ထွက်ခြင်း၊ အပြင်ထွက်ခြင်းများပြုသည့်အခါ ကလေးထိန်းပေးခြင်း

- အထက်ပါအကူအညီများပေးလိုလျှင်၊ ရယူလိုလျှင် အောက်ပါအတိုင်းဆောင်ရွက်ပါ။

- (၁) မိမိနေထိုင်ရာနှင့် အနီးဆုံး မိသားစုထောက်ပံ့ရေးစင်တာ၌ အဖွဲ့ဝင်အဖြစ် မှတ်ပုံတင်ရ မည်။
- (၂) အကူအညီပေးနိုင်ကြောင်း၊ အကူအညီလိုအပ်ကြောင်း လျှောက်လွှာတင်ရမည်။
- (၃) မိသားစုထောက်ပံ့ရေးစင်တာ၏အကြံပေးမှ အကူအညီပေးနိုင်သည့်သူအား မိတ်ဆက် ပေးမည်။
- (၄) အကူအညီရပြီးလျှင် အကူအညီပေးသူအား အခ ပေးရမည်။